

103學年度第1學期院導師會議

學務工作報告

報告人 葉學務長淑娟



學生事務處組織架圖

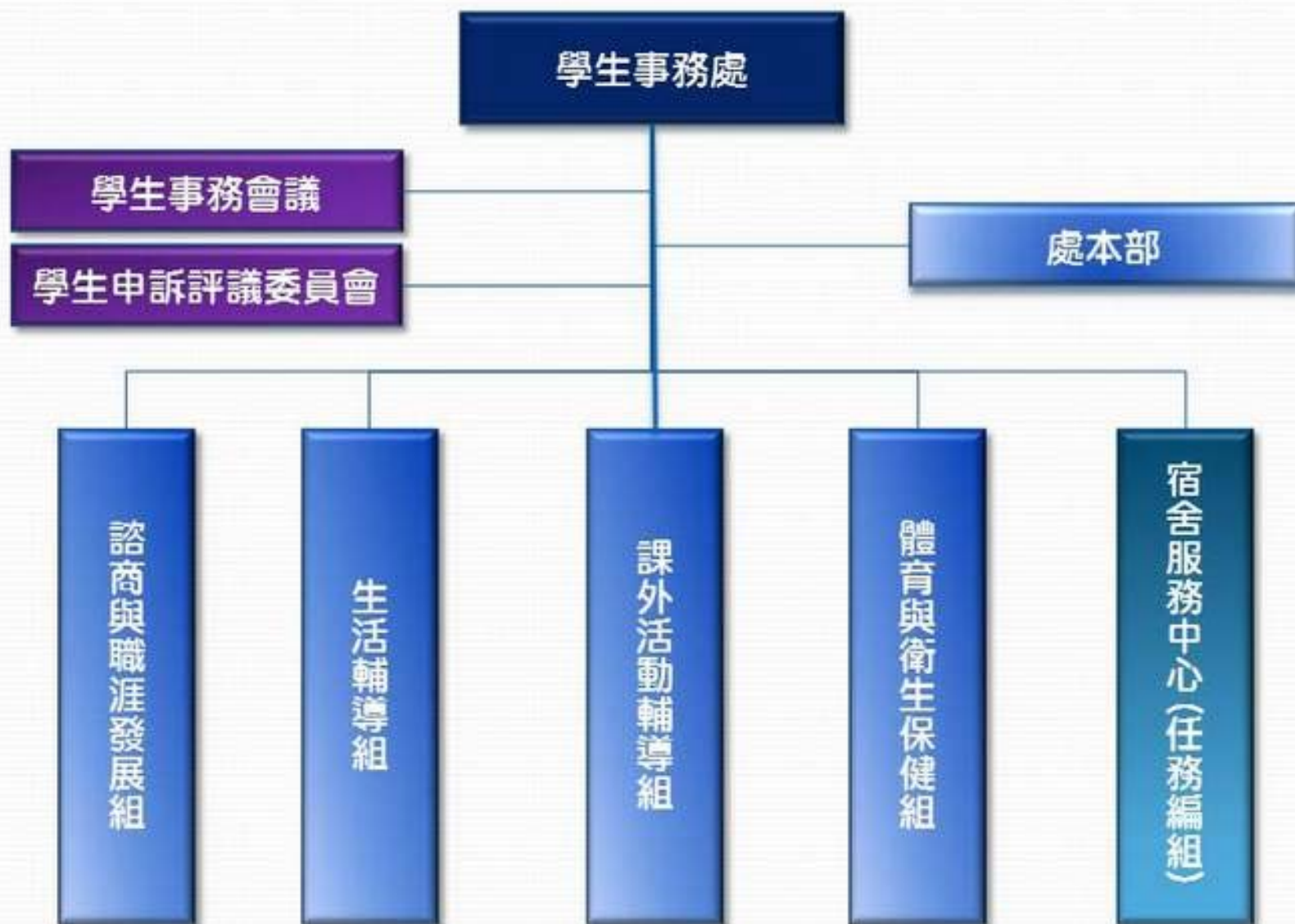



壹、暑假迄今已執行之重要活動



已辦理活動

活動名稱	辦理時間	主辦單位	參加人數	活動照片
中山大學帆船、獨木舟體驗營	8/22、23、 24、29、30 共9梯次	體衛組	204	
臺灣綜合大學系統四校聯合社團幹部訓練營	9/2~9/4	課外組	117	
校長視導暑期宿舍整建	9/4	宿舍服務中心	8	
107級大學部新生入住	9/6~9/7	宿舍服務中心	841	

已辦理活動

活動名稱	辦理時間	主辦單位	參加人數	活動照片
新生家長座談會	9/6(六)	生輔組	550	 
103學年度新生入學指導： 103學年度107級大一新生入學指導暨開學典禮，業於9/11~9/12在逸仙館舉辦為期兩天的活動，共計有1200位同學參加。第一天開學典禮由校長親自主持，並介紹一級行政及學術主管，校長期勉同學能學習成為具有獨立思考學習與自我管理的大學生。	9/11~9/12	生輔組	1200	   

已辦理活動

活動名稱	辦理時間	主辦單位	參加人數	活動照片
103學年度社團聯展晚會	9/11	課外組	1300	
新生健康檢查	9/12~9/14	體衛組	1900	
資源教室103學年度身心障礙新生個別化支持計畫(ISP)會議(共辦理9場次) 1.劇藝系 2.財管系 3.機電系 4.外文系 5.資工系 6.音樂系 7.生科系 8.企研所 9.社會所	9/15~9/26	諮職組	76	

已辦理活動

活動名稱	辦理時間	主辦單位	參加人數	活動照片
新生訓練衛保業務介紹 及CPR+AED宣導	9/15	體衛組	1200	
大一及碩博班新生 心理測驗解釋暨班級座談	103年 9~11月	諮職組	約1800	
103學年度社團評鑑暨社 團觀摩	9/16	課外組	58個社 團	

已辦理活動

活動名稱	辦理時間	主辦單位	參加人數	活動照片
膳食委員小組會議	9/17	體衛組	16	
唐獎之演講活動醫護支援	9/19	體衛組	1200	
螢光夜跑活動	9/30~ 12/18 (每週二、四)	體衛組	預估 1000	
社區服務-餐飲從業人員食材檢驗	10/1	體衛組	20	

已辦理活動

活動名稱	辦理時間	主辦單位	參加人數	活動照片
校內肺結核追蹤	10/1~10/7	體衛組	10	
心肺復甦術暨自動體外心臟電擊去顫器訓練活動	10/1 10/8	體衛組	56	 
水上安全救生知能提升課程-A	10/6	體衛組	53	 
社區服務-預防食品中毒及黑心食品	10/7	體衛組	70	 
體育運動績優學生座談會	9/30	體衛組	17	 

已辦理活動

活動名稱	辦理時間	主辦單位	參加人數	活動照片
校園講座 志氣，為未來而戰	10/7	諮職組	500	
研發替代役—企業徵才說明會(13家企業至本校徵才)	10/8 - 10/27	諮職組	910	
資源教室103學年度第1學期期初會議暨迎新活動	10/8	諮職組	58	

已辦理活動

活動名稱	辦理時間	主辦單位	參加人數	活動照片
103年學生實習成果發表會	10/9	諮職組	92	
103年度大一體適能檢測	103 學年度 上學期	體衛組	1000	





貳、本學期活動

34週年校慶系列活動

各院著裝顏色

紅	白	藍
文、管	理、海	工、社

國立中山大學 34 週年校慶運動大會

開幕程序表

程序	時間	地點	摘要
運動員集合	0750-0800	田徑場跑道	全校師生
運動員進場	0800-0805	田徑場	全校師生
開幕表演	0805-0815	田徑場	全校師生
主席致詞	0815-0825	田徑場	校長、系所主管、師長
獻獎 男子羽球隊 女子排球隊 足球隊 頒獎 102 學年度系際盃總錦標 冠軍：電機系 亞軍：機電系 亞軍：企管系 殿軍：材光系	0825-0840	田徑場	<ul style="list-style-type: none"> • 103 年全國大專運動會 一般男子組團體賽第 3 名 • 102 學年度大專排球聯賽 女子組公開一級第 4 名 • 102 學年度足球運動聯賽 一般男子組團體賽第 6 名
禮成	0840	田徑場	



中山大學34週年校慶系列活動

慶祝大會

日期：民國103年11月8日〔六〕

地點：逸仙館

時間	活動內容
08:40-09:00	集合進場
09:00-09:10	大會開始
09:10-09:20	校長致詞
09:20-10:20	頒獎
	1. 本校103學年度傑出校友獎
	2. 服務本校滿30年
	3. 103年度工作績優人員
	4. 運動傑出獎
	5. 績優學生社團獎

課外組-中山大學34週年校慶系列活動

2014
November

國立中山大學 院系博覽會

You should be here.

探索中山 X 實踐未來



主辦單位：國立中山大學第八屆學生會

指導單位：國立中山大學學生事務處、教務處、秘書室

系所博覽
學長姐分享
社團表演

專題論壇
專題講座
校園巡禮

日期：2014年11月08日
時間：9:00~16:00
地點：國立中山大學行政大樓前



中山大學34週年校慶系列活動

獻花致敬典禮

日期：民國103年11月12日〔三〕

地點：國父銅像中庭

時間	活動內容
08:30-08:40	集 合
08:40-09:00	典禮開始
	獻花
	唱國父紀念歌
	唱校歌
09:00-	禮 成



生輔組

- 學生機車事件統計表
- 學生安全教育與服務
- 校安事件統計表
- 防災：逃生疏散演練-新生
- 防災：消防安全演練-新生
- 反毒教育宣導
- 學生操行成績考評辦法
- 學生急難慰助申請
- 學生校外賃居輔導
- 一般替代役申請
- 學生就學貸款

學生機車事件統計表

本校102與103年9.10月份

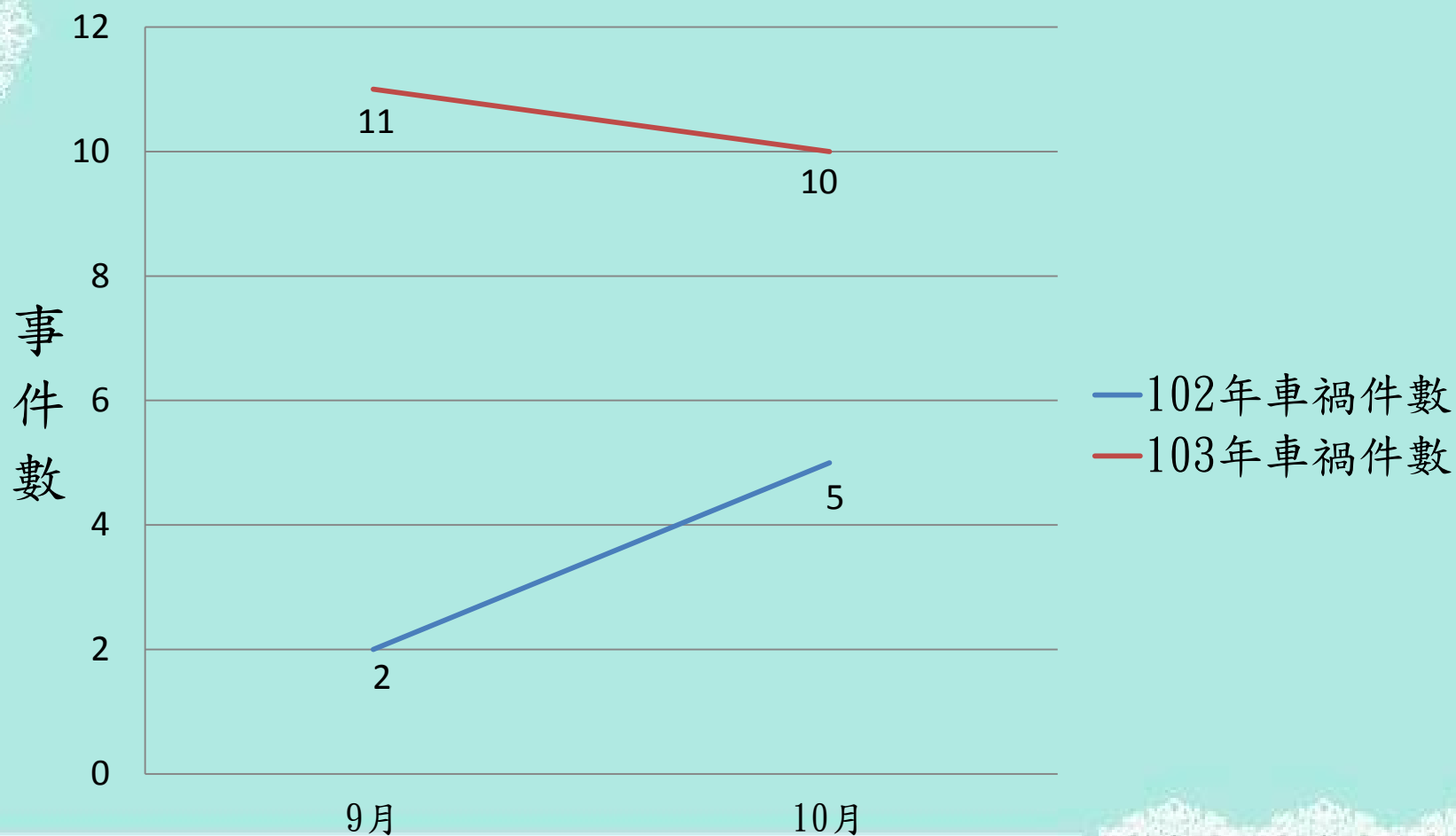

學生安全教育與服務

機車車輛:為學生事故主要項目分析原因如下:

- 一、未保持行車距離，追撞前車。
- 二、轉彎時，未確定安全，即轉彎。
- 三、行經交通複雜地區或路口未減速。
- 四、行車速度太快，致前方有狀況時無充分時間反應。
- 五、騎車爭先搶快，未禮讓。
- 六、行車過程未對可能發生之狀況，預採防範或防護措施。

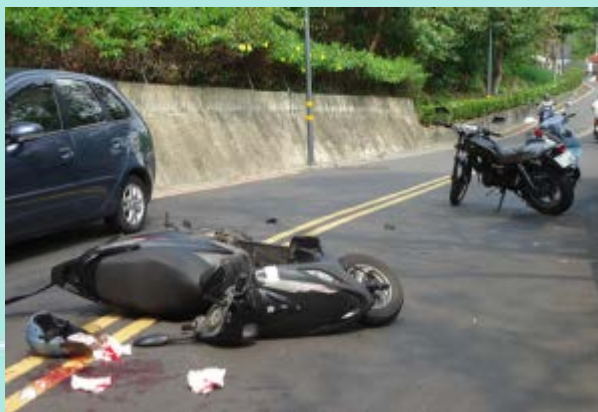

學生安全教育 與服務

請導師協助教育宣導：

- 一、請導師利用班級時間，經常提醒同學注意個人騎機車安全，放慢車速、夜間與下雨天尤其需要注意安全，避免擦撞或打滑(壘殘)摔傷。
- 二、學生如發生交通意外，請務必打110及119電話通知警察現場處理，也請導師宣導同學尋求協助(值班教官電話0911705999)。

案例：機電系大一新生游○○，於今年○月○，在本校後門(安全島)千光路上，因分心不慎與民人汽車擦撞，導致手腳多處擦傷，經由生輔組值勤教官協助立即通知轄區警察與交通隊警員前來處理，並陪同受傷同學送至市立大同醫院急診室檢查傷勢。



學生安全教育與服務

◎設置臨海路與隧道口前紅綠燈號誌

於103年9月19日在本校隧道出口前，新建置之紅綠燈號誌與人行穿越道，本組教官已特別對全校學生加強宣導：請學生出校園時善用此交通設施，以保障穿越此危險路口時之人身安全。



學生安全：校安事件統計表

102年9月1日至102年10月31日止

校安事件統計表

	死亡		重傷		輕傷	
	件數	人數	件數	人數	件數	人數
意外事件（車禍）			1	1	7	7
意外事件（車禍以外）					10	10
安全維護事件					4	4
暴力與偏差行為事件						
管教衝突事件						
兒童及少年保護事件						
天然災害事件						
疾病事件	1	1			2	2
其他事件（請說明）					1	1

學生安全：校安事件統計表

103年9月1日至103年10月21日止

校安事件統計表

	死亡		重傷		輕傷	
	件數	人數	件數	人數	件數	人數
意外事件（車禍）					21	29
意外事件（車禍以外）					2	2
安全維護事件						
暴力與偏差行為事件						
管教衝突事件						
兒童及少年保護事件						
天然災害事件						
疾病事件					2	2
其他事件（請說明）						



防災：逃生疏散演練-新生

◎本次課程安排新生(配合其住宿環境)至翠亨L棟、E棟及武嶺四村三棟宿舍配合各站教官與工作人員實施:原地避難動作及逃生疏散動作，(無住宿新生亦須配合演練)；另外在戶外集合點實施點名及人員清查動作；在各教官細心規畫指導下使演練活動充實且豐富。

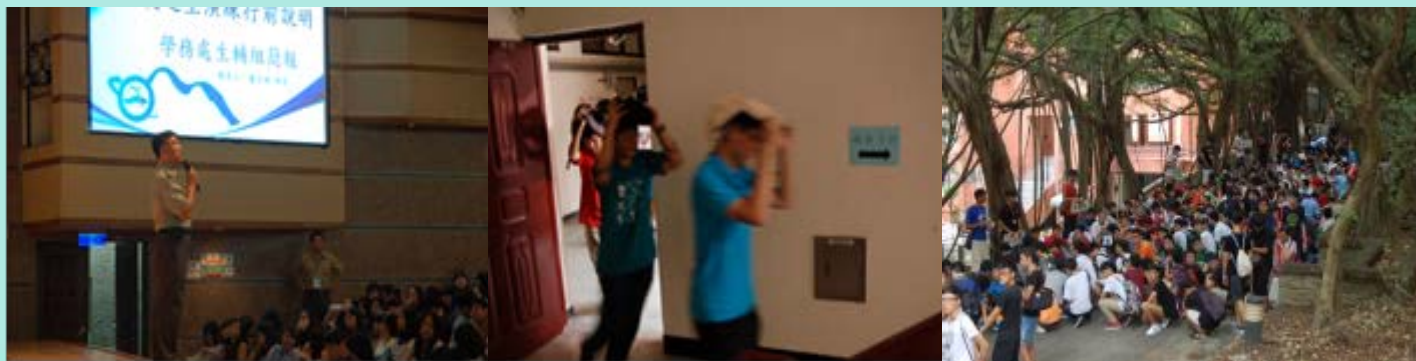

防災：消防安全演練-新生

◎逸仙館前實施消防安全演練：

消防水帶使用、滅火器操作、逃生垂降三站，新生採輪帶式換組，依照每站15分鐘時間觀摩看示範。

從垂降設備到滅火器的使用，現場更開放消防水柱等各式體驗，讓新生們在學習之餘留下深刻印象。



反毒教育宣導



- 自102年起推動拒毒萌芽服務學習模式，深耕鄰近國小學童以大手牽小手方式，宣導拒絕毒品危害的重要。藉由學生的參與社區活動及學童活動的帶領，肯定自己的社會責任及價值。

多關懷卡安心

若孩子疑似吸毒 儘早確認及早輔導

發現孩子疑似吸毒或有以下跡象3種以上。請您更進一步關心孩子的健康與交友情形。您可主動聯繫學校師長協助。也可至縣市校外會或毒品危害防制中心尋求相關諮詢或協助孩子作尿液檢驗。

身體及行為出現異常表徵

<input type="checkbox"/> 黑眼圈	<input type="checkbox"/> 精神恍惚、目光呆滯
<input type="checkbox"/> 常昏睡、很難叫醒	<input type="checkbox"/> 體重異常減輕
<input type="checkbox"/> 未感冒，但經常流鼻水、吸鼻水	<input type="checkbox"/> 金錢花費異常
	<input type="checkbox"/> 常跑廁所

房間出現異常現象

<input type="checkbox"/> 不明的白色粉末	<input type="checkbox"/> 有殘留不明粉末的小夾鏈袋
<input type="checkbox"/> 出現電線走火般燒塑膠的氣味	<input type="checkbox"/> 有燃燒過鋁箔紙、打火機、吸食器（改裝的鋁箔包）

教育部 毒品防制中心

教育部專線電話：0800-770-885



紫錐花運動

Echinacea Campaign

反毒總動員
由校園推向社會
由國內推向國際
全球一起來



學生操行成績考評辦法

經102年12月19日102學年度第1次學生事務會議通過修訂並簽請校長核定實施，自102學年第二學期起適用。

學生之操行成績每學期評定一次，以87分為基本分數，再加減獎懲分數核算實得總分。

※基本分數＋獎懲分數＝實得分數。

◎師長對學生考評得於學期中以獎懲建議表簽辦。

1. 期末不需另外操行評分及加扣分
2. 大功須提送學務會議決議



學生急難慰助申請



本校學生凡家庭遭受重大變故，如班級導師知悉學生家庭狀況，請協助學生向學生事務處生活輔導組申請救助：

- 一、家庭遭天然災害：如火災、水災、風災及地震等災害，致父母或賴以維生之親人喪生或重傷害致無法負擔家計。
- 二、父母或賴以維生之親屬因病或意外而死亡、或重傷害須長期住院無法復元者。
- 三、其他不可預期之意外事件造成家屬重大傷害。



學生急難救助金統計表-102學年度

	文院	理院	工院	管院	海院	合計
教育部	0	6萬	7萬	11萬	4萬	28萬
學校經費	6萬	6萬	21萬	14萬	168萬	215萬
合計	6萬	12萬	29萬	25萬	172萬	244萬



學生校外賃居輔導

- 一、提供校外租屋資訊
- 二、協助處理校外租屋糾紛
- 三、學生校外租屋狀況調查
- 四、學生賃居處所棟數調查



學生租屋與一般租屋比較

資料來源：《蘋果》採訪整理

	學生租屋	一般租屋
費用	押金與一般租屋無異，但租金相對便宜	押金為租金1~2個月
費用支付方式	一次繳半年或1學期等	月繳
寒、暑假	可與房東協議酌減租金或其他費用	無差異
簽約期間	多以學期計算，部分以學年計算期間	一般租期至少1年

學生校外賃居輔導

一、本校校外租屋賃居學生約2千6百餘人，登記之房東有120人，均納入本校賃居服務對象。

二、為服務學生保障住宿安全，清查學生租屋消防安全，符合安全之租屋處提供合格標章，確保住宿安全。





學生校外賃居輔導

103學年度學生校外租屋人數統計表

	大學部	碩士班	博士班	總計
賃居人數	1,210人	1,137人	350人	2,696人
百分比	45%	42%	13%	100%



一般替代役申請



服役類別依替代役實施條例第4條規定區分如下：

一、一般替代役：

警察役、消防役、社會役、環保役、醫療役、教育服務役、農業服務役。

其他經行政院指定之役別：如司法行政役、文化服務役、經濟安全役、土地測量役、公共行政役、外交役、體育役及觀光服務役等。

二、研發替代役：諮職組辦理中。



學生就學貸款



就學貸款申請人數及金額：

103學年度第1學期就學貸款學生申請人數計1,071人，申貸金額共26,142,216元。(俟第二階段11/3~11/12續辦學分費貸款)

	申請人數	總金額	學期人數	申請比率
102(1)	1,113人	37,554,327元	9336人	11.9%
102(2)	985人	30,387,424元	8954人	11.0%
103(1)	1,071人	26,142,216元	9334人	11.4%



宿服中心

- 學生宿舍統計資料
- 推動榮譽宿舍
- 宿舍住宿環境改善
- 宿舍設施資源運用
- 社團、迎新活動協助
- 居住安全
- 電費逾繳現況

宿服中心

➤ 102及103學年度新生住宿申請分配率

1. 大學部新生：

區分		申請人數	分配住宿 人數	分配住宿 比例
男生	102學年	654人	654人	100%
	103學年	659人	659人	100%
女生	102學年	402人	402人	100%
	103學年	412人	412人	100%
合計	102學年	1056人	1056人	100%
	103學年	1071人	1071人	100%

宿服中心

➤ 102及103學年度新生住宿申請分配率

2. 碩士班新生：

區分		申請人數	分配住宿 人數	分配住宿 比例
男生	102學年	266人	240人	90%
	103學年	267人	267人	100%
女生	102學年	201人	172人	86%
	103學年	176人	176人	100%
合計	102學年	467人	412人	88%
	103學年	443人	443人	100%

宿服中心

➤ 102及103學年度新生住宿申請分配率

3. 博士班新生：

區分		申請人數	分配住宿 人數	分配住宿 比例
男生	102學年	10人	10人	100%
	103學年	11人	11人	100%
女生	102學年	4人	4人	100%
	103學年	3人	3人	100%
合計	102學年	14人	14人	100%
	103學年	14人	14人	100%



宿舍服務

➤ 推動榮譽宿舍



新生活運動

自律自主

健康學習

節能減碳

負責服務

宿服中心

➤ 推動榮譽宿舍

◎ 輔導學生適應團體生活、推行生活品德教育。

◎ 學生榮譽宿舍自主管理公約：

1. 避免深夜使用洗衣機、烘乾機，以免發出擾人聲響
2. 避免深夜盥洗影響住在浴室旁寢室同學安寧
3. 深夜關大燈改開小桌燈降低音量
4. 深夜12點關電腦盡早就寢

各寢室室長訂定寢室-**生活公約**-讓大家遵行

◎ 目前推動榮譽宿舍棟別：

翠亨C、D、E、H、L棟及武嶺二、四村

(自102學年起針對大學部新生宿舍實施)



宿服中心

➤ 102學年「榮譽宿舍」

節能省電競賽獲獎寢室之住宿學生共60人，
每人獲全家禮卷100元。

宿舍棟別	寢室號碼		
翠亨F棟	<u>76006</u>	<u>76011</u>	<u>76302</u>
	<u>76105</u>	<u>76108</u>	<u>合計20人</u>
翠亨H棟	<u>78331</u>	<u>78420</u>	<u>78401</u>
	<u>78615</u>	<u>78415</u>	<u>合計20人</u>
武嶺二村	<u>82428</u>	<u>82209</u>	<u>82321</u>
	<u>82210</u>	<u>82325</u>	<u>合計20人</u>

宿舍服務

◎宿舍住宿環境改善~逐年整建宿舍

為推動校長發展校務政策改善學生住宿品質，指示學生宿舍應整建更新，自98年起已整修9棟，101年整修武嶺1、4村，102年整修翠亨C、D棟，103年整建武嶺2村，104年將整建翠亨B棟，整建經費來源為校務基金，整建後可具體改善宿舍住宿環境品質。

整修前



整修後



宿舍服務

◎宿舍住宿環境改善：

宿舍寢室空間修繕整建，將室內全面粉刷、換裝全新系統家具、窗簾、燈具及冷氣機，宿舍寢室煥然一新，學生均表示滿意，並提高住宿率達95%。



宿舍服務

◎宿舍住宿環境改善：

9月已完成武嶺二村宿舍整建、新生棟宿舍、國際村宿舍整修工程，並持續小型整修（冷氣、電梯、飲水機汰換）改善，特請各位老師提醒同學遵循使用注意事項及生活管理規範，並配合「節能減碳救地球」環保認知，共同維護學生宿舍優質的住宿品質。



宿舍服務

◎宿舍設施資源運用

1. 翠亨宿舍L棟「兩豆屋」外廣場：學生休閒、靜態藝文活動。
2. 翠亨宿舍L棟「兩樹藝文空間」：學生休閒、研討活動。
3. 武嶺宿舍區羽毛球場：學生休閒、交誼活動。
4. 武嶺宿舍國際村交誼廳、廣場：學生休閒、交誼活動。
5. 武嶺宿舍區會議室：學生休閒、研討活動。

採申請使用管理，至少提前一日完成申請，並持核准文件交至宿舍服務中心，以保留使用權。使用後，請配合復原、清潔。

6. 自習空間（兩豆屋、聽濤堂、翠亨B、E、F棟）：採自由使用管理，嚴禁佔位、影響他人使用等行為，請配合維護週邊清潔。

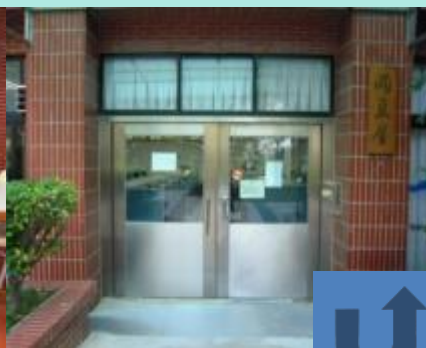

宿舍服務

◎社團、迎新活動協助：

學生宿舍係住宿學生所共用生活的環境，經營管理亦以學生宿舍經費專款支應，凡行政單位、各院系所舉辦各項活動，均請事先透過宿委會協調宿舍服務中心配合辦理，並請於活動企劃書內載明配合事項，以確保學生宿舍安寧、清靜，並維護校園安全、純淨。

歷來暑期發現有社團學生活動前未配合管理規範先辦理住宿申請，未申請住宿佔用寢室等未配合時程退宿之不合宜行為，請各有關院系所配合學生宿舍管理規範，共同提升學生應有生活、品德規範。



宿舍服務

◎居住安全

- 秋冬時節，柴山獼猴、流浪犬活動頻繁，其範圍將擴大至本校校區，並以學生宿舍區為主。如何與生態共生已是必修的課題，宿舍服務中心除配合總務處業管規範加強宣導外，特請提醒同學注意個人安全、結伴行動，宿舍寢室勿留置食物、門窗關緊，注意手拿物品遠離獼猴，可以背包或提袋手持驅趕，以避免遭遇搶劫事件。
- 自101年起學生宿舍整修，將紗窗納入以防猴破壞材質工法施作，防範獼猴入侵學生寢室，減少維修經費支出。



宿服中心

➤ 學生102學年4至6月份電費逾繳現況一覽表

院系所	未繳費人數	催繳作法
文學院	40	<ol style="list-style-type: none">1. 簡訊或電子郵件，首次通知2. 管制感應扣使用，再次通知3. 圖資處管制宿網使用，第三通知繳費4. 離校退宿流程依台銀欠繳紀錄，最後審查
理學院	44	
工學院	81	
管理學院	31	
海科院	27	
社科院	12	
其 它	16	
總 計	251	總共欠13萬934元/2.5月(4、5、6月)





諮職組

- 導師知能-正念紓壓健康久久
- 大一及碩博班新生心理測驗解釋暨班級座談
- 心理健康推廣活動
- 夜間諮商及精神科醫師駐校服務
- 101-102學年度個案諮商服務統計
- 資源教室介紹與功能
- 資源教室特殊需求學生100-103學年度總人數
- 職涯預計辦理活動

<http://140.117.147.235/ACMS/index.php>

體會當下幸福時刻，
發自內心的一抹微笑。

正 念

您聽得到自己內在的
聲音嗎？
您想重生命與生活充滿
陽光與熱情嗎？
歡迎參加我們的系列講座

講者每集系列講座

藉此提高您的身心靈覺察能力，包括：對健康、行為、想法、意志、內心語言覺察，也協助對自己身體與周圍環境的覺察。經過新的覺察帶來新的視野與理解，新的選擇帶來新的機會與選擇，也將提升您生命的品質。並有優質的書籍送給喜愛的伴侶與人生規劃。

參加者將獲得：

現場將有關身心檢核量表，提供你對自己現況的了解。

——每場次均備有便當！

日期

演講題目

講者

11/13(四)

正念紓壓健康久久久 黃創華

12:00~13:30

嘉應衛理科技大學嬰幼兒保育系助理教授

地點

行政大樓5007會議室

正念的含意

正念或稱靜修(Mindfulness-Based Stress Reduction, 簡稱MBSR)，是美國麻省理工學院分子生物學博士Jon Kabat-Zinn所創立。於1979年在麻省波士頓醫學院(UMass Medical School)創設有別墅，叫做正念減壓中心(Centre for Mindfulness Practice)。該中心研習的治療方法，被公認於1995年轉呈為麻州大學醫學院的「正念中心」(CML Center for Mindfulness Medicine, Health Care, and Society)。曾由WHO人士正式認證，全美各大學及XO醫院採用，如哈佛、耶魯、史丹佛、加州大學等。加州正念課程(Center for Mindfulness Institute CMI)曾獲國際正念治療師聯盟專業認證。

當今許多醫學專家已紛紛以科學研究證實，證實正念減壓是一套可以訓練，具成效運用於各種醫療、牙科、康復科、戒煙障礙、情緒障礙、飲食疾患、癌症患者、恐慌症、心臟病、糖尿病。



諮職組心理健康推廣活動



◎ 大一及碩博班新生 ~心理測驗解釋暨班級座談

- 主題：【大學部主題】夢想起飛
- 【研究所主題】和壓力Say Hi
- 時間：103年9~11月
- 場次：約50餘場
- 人數：預計將有1800餘位學生參加。
- 地點：各系所教室



◎ 宿舍活動： 星光電影院-心理諮商師系列

- 10/23(四) 18-21時
心靈捕手(青少年議題)
- 11/06(四) 18-21時
幸福特訓班(親密關係議題)
- 11/27(四) 18-21時
春心蕩漾(愛情議題)
- 12/11(四) 18-21時
靈異第六感(兒童創傷議題)
- 地點：L棟團體諮商室



◎ 情緒探索團體~聽著心情在唱歌

- 對象：碩、博士研究生
- 時間：10月22日至12月17日
- (每週三晚上6:30~8:30)
- 地點：L棟團體諮商室



◎ 愛情探索團體 ~尋找來自星星的你

- 對象：大學生、碩博研究生
- 時間：10月21日至12月16日
- (每週二晚上6:30~8:30)
- 地點：L棟團體諮商室



夜間諮商及精神科醫師駐校服務

諮職組為服務平日因課業或研究繁忙，無法前來尋求諮商服務之同學，提供夜間諮商服務及宿舍諮商服務，如右：

➤ 夜間諮商時段

- 每週一至週四服務至21時。

➤ 宿舍諮商服務

- 每週三晚間，18-21時
- (地點：L棟團體諮商室)

➤ 精神科醫師駐校服務

- 日期：103年10-12月底。
- 時間：每週四上午09-12時。
- 醫師：唐子俊、丘世祺醫師 (隔週輪班)
- 地點：行5004個別諮商室

國立中山大學103學年度第一學期

諮商與生涯發展組

宿舍諮商時間

日期：103年10月到12月底

時間：每週三晚上6:00~9:00

地點：女生宿舍L棟一樓諮商室

輔導老師：宋心蓮

精神科醫師駐校值班時段

日期：103年10月到12月底

時間：每週四上午9:00~12:00

地點：行政大樓5004

本學期將由兩位醫師輪流為您服務：
唐子俊醫師（唐子俊診所院長）
丘世祺醫師（青欣診所院長）

服務項目

- | | | |
|--|---|-----------------|
| 1. 個別諮商
課業壓力、人際關係、
情感調適、感情問題、
各式各樣難題。 | 2. 心理測驗
生涯測驗、人格測驗、
學習風格測驗、情緒地
盤測驗。 | 3. 其他
來了就談吧！ |
|--|---|-----------------|

你還盤旋在理不清的思緒中嗎？
你找不到對象吐納心聲嗎？

這裡是校園內最溫暖的地方

敬請先來電預約喔，預約專線：校內分機2223



101-102學年度個案諮商服務統計

【性別、院別分析】

院別	101學年度 (人次)		102學年度 (人次)	
男生	531	60%	507	52%
女生	361	40%	476	48%
全校	892	100%	983	100%

院別	101學年度 (人次)		102學年度 (人次)	
文學院	107	12%	177	18%
理學院	189	21%	173	18%
工學院	269	30%	234	24%
管理學院	166	19%	156	16%
海洋科學院	108	12%	123	12%
社會科學院	53	6%	118	12%
全校	892	100%	983	100%

101-102學年度個別諮商統計分析【年級分析】

年級	101學年度（人次）		102學年度（人次）	
學士1年級	126	25%	66	12%
學士2年級	129	25%	85	15%
學士3年級	166	33%	255	46%
學士4年級	86	17%	149	27%
小計	507	100%	555	100%
碩士1年級	106	31%	190	48%
碩士2年級	120	36%	124	32%
碩士3年級	64	19%	64	16%
碩士4年級	47	14%	14	4%
小計	337	100%	392	100%
博士1年級	6	11%	5	12%
博士2年級	29	54%	0	0%
博士3年級	15	28%	26	62%
博士4年級以上	4	7%	11	26%
小計	54	100%	42	100%
全校總計	892		983	

101-102學年度個別諮商統計分析

【問題類型排序】

101學年度（次數）		102學年度（次數）	
1. 自我了解	241	1. 自我了解	387
2. 學業困擾	227	2. 學業困擾	248
3. 情緒問題	189	3. 生涯問題	212
總 計	1349		1715

備註：每次晤談可能有1~3種討論議題，故『問題類型』統計會大於『晤談人次』。



資源教室介紹與功能

- ◎ 資源教室隸屬於學務處諮職組，為教育部設置在大專校院用來協助身心障礙學生之單位。
- ◎ 依個別化情況提供相關協助與資源，如：
 - 一、召開新生個別化支持計畫會議
 - 二、學習資源(課業輔導、協助同學)及各項輔具提供
 - 三、生活輔導
 - 四、心理輔導
 - 五、生涯與職場輔導
 - 六、校園無障礙環境推廣
 - 七、舉辦生命教育融入式活動方案
 - 八、輔導性工讀計畫



資源教室特殊需求學生100-103學年度總人數

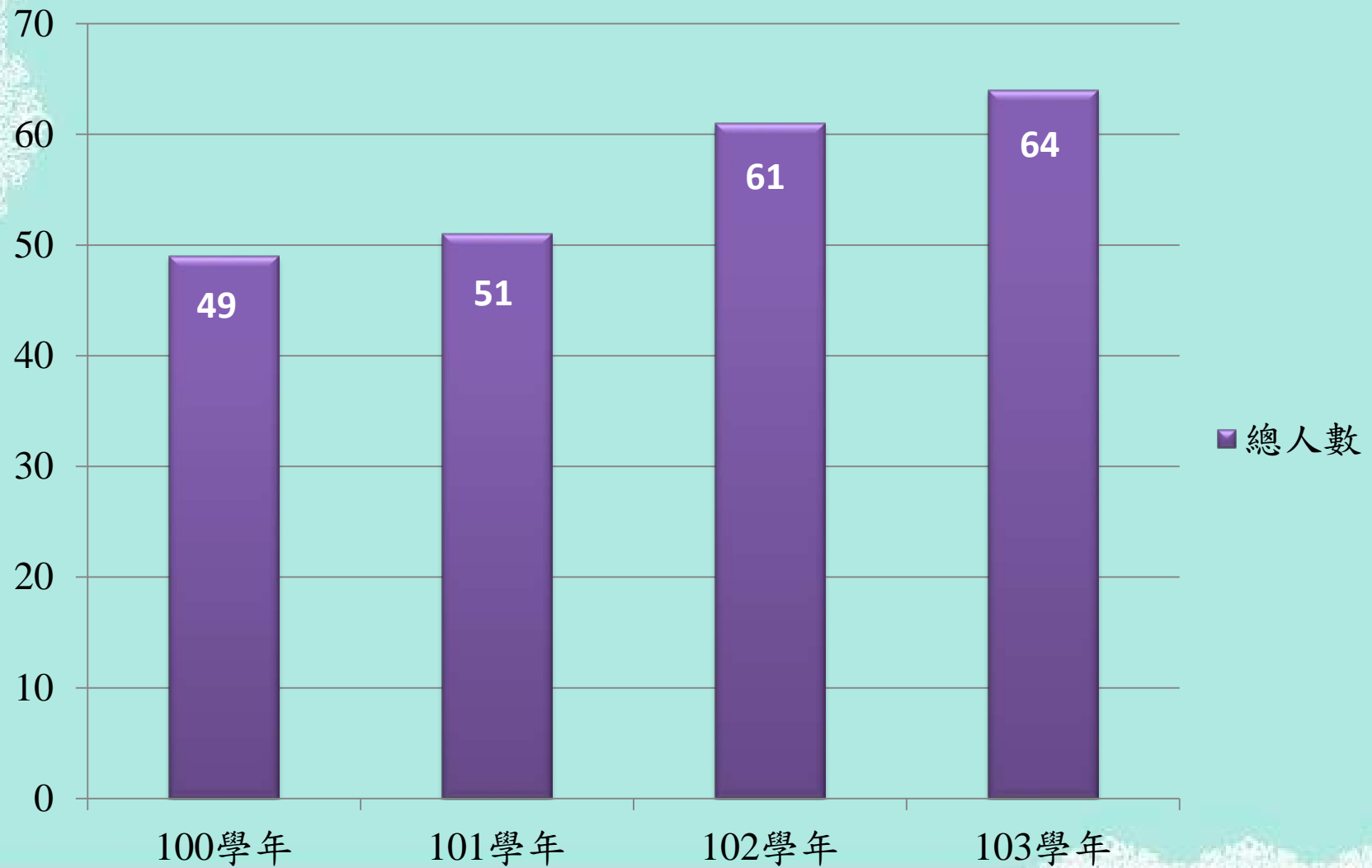

103(1)資源教室特殊需求學生一覽表

資源教室特殊需求學生

◎資源教室：

103學年度第1學期-特殊需求學生系所及障別一覽表：

管理學院	16位	障別：肢障(輕、重度)、腦麻(中、重度)、聽障(輕、中、重度)、身體病弱、視障(輕度)、其他
文學院	14位	障別：身體病弱(輕度)、肢障(輕度)、腦麻(輕、中、重度)、視障(輕、中度)、自閉症、多重
社科院	8位	障別：肢障(輕、中、重度)、腦麻(輕、中度)、視障(中度)、情緒障礙、多重
海科院	3位	障別：身體病弱(輕度)、語障(輕度)、情緒障礙
理學院	11位	障別：肢障(輕、中度)、自閉症、情緒障礙、視障(輕、中度)
工學院	12位	障別：肢障(輕、重度)、腦麻(重度)、視障(中度)、身體病弱(極重度)、自閉症、語障(輕度)、學習障礙、其他(輕度)

總計64位特殊需求學生



職涯預計辦理活動

活動名稱	辦理時間	主辦單位	講者	活動地點
聯合利華- 企業徵才說明會	10/23	諮職組	聯合利華	理院國際會議廳
職涯規劃講座 履歷撰寫與面試技巧	10/30	諮職組	高雄寒軒飯店 李鳳英總監	行5007會議室
職涯規劃講座 如何成為職場達人	11/6	諮職組	港都電台 翁碧蓮總監	行5007會議室
聯合報系校園講座 願景工程--為青年尋路 論壇	12/2	諮職組	聯合報	演藝廳
生涯規劃講座- 八年級生最該hold住的 核心能力	12/29	諮職組	許朱勝老師	行5007會議室



體衛組

衛生保健活動

- ◎ 10月22日辦理健康講座：淺談五臟養生觀及視力保健。
- ◎ 10月~11月辦理家醫科及牙科醫療業務委外招標事宜。
- ◎ 11月4日安寧照護講座：送你一份愛的禮物。
- ◎ 11月5日健康講座：從中醫觀念漫談體重控制講座。
- ◎ 11月8日校慶醫護支援活動。
- ◎ 11月20日辦理社區服務-簡易食品安全檢測。



體衛組

➤ 體育賽事

◆ 校內體育競賽活動

103學年度新生盃各項運動競賽預計辦理項目計有：排球、籃球、桌球、羽球、射箭、田徑、游泳、網球、撞球、足球、棒球共計11項競賽，各項活動競賽於10月起陸續展開。



體衛組

課業輔導

(一) 102學年度第2學期「運動績優升學輔導入學生」課業輔導申請人數共10人、申請11門課程，除4人4門課（分別為微積分(二)、英文中級、經濟學(二)、工程數學(二)）未通過外，其餘成績均及格。

(二) 103學年度第1學期「運動績優升學輔導入學生」課業輔導，9/12日(五)公告，本學期申請課輔之同學共12人，14門課程。

(三) 10/13(一)函請所屬系所轉知導師，關懷了解體育績優生在校生活及學習情形。

序 號	姓 名	系 級	申請課程
1	郭○樹	財管系	金融市場
2	莊○儒	企管系	微積分(一)
3	曹 ○	財管系	財務管理個案研究
4	陳○萱	社會系	會計學(一)、統計學(一)
5	陳○杏	企管系	企業概論、英文初級
6	林○頤	機電系	機械設計原理(一)
7	楊 ○	機電系	自動控制
8	謝○寰	電機系	普通物理(一)
9	張○音	劇藝系	英文中譯
10	余○娟	企管系	統計學(一)
11	鄭○婷	政經系	微積分(一)
12	楊○翔	電機系	計算機概論(一)



感謝各院師長同仁
熱情參與學務工作

