

103學年度第2學期院導師會議

學務工作報告

報告人 學務處葉淑娟

學生事務處組織架圖

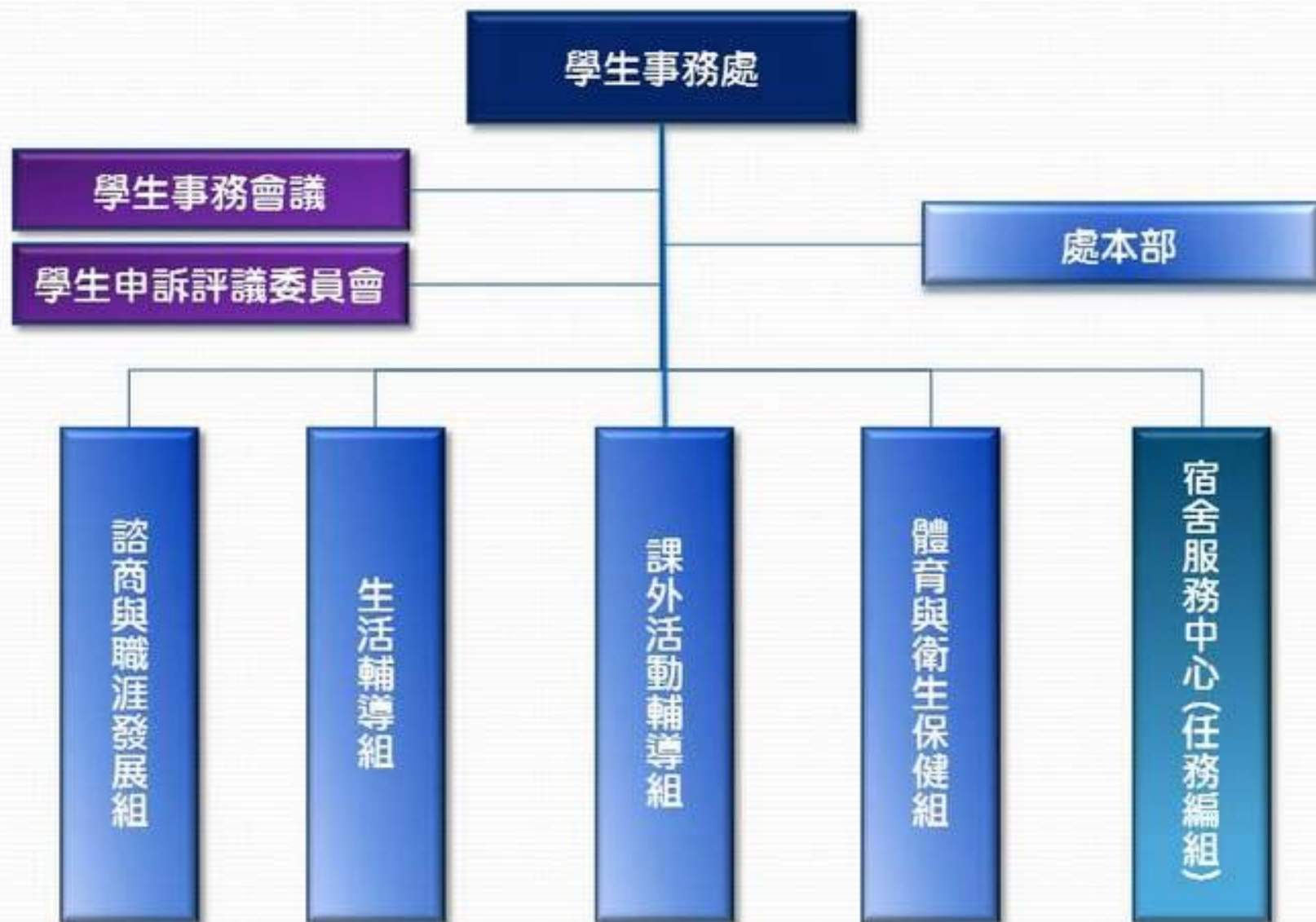

壹、諮商與職涯發展組

- 2015年高屏地區就業博覽會
- 2015企業徵才說明會
- 自我成長團體系列活動
- 「大學生網路沉迷防治座談暨問卷調查」活動
- 陽光青年暨情感教育系列(網路有獎徵答、專題演講、陽光青年週)
- 職場練功祕笈～學長姐就業心得分享會
- 103學年度優良老師選薦會議
- 103學年度第2學期全校導師會議
- 資源教室(期初會議、轉銜活動、總統教育獎訪評)
- 2015周大觀熱愛生命獎學金頒獎

【已辦理】

2015年高屏地區就業博覽會

- 活動日期：104年3月14日
- 活動地點：體育館暨週邊廣場
- 參加人次：7941人次
- 參加企業：87家
- 總攤位數：109個
- 企業提供的職缺數：7,735個。
- 企業收到的履歷表數：9,062份。
其中為本校學生或校友的履歷有4,322份。
- 企業面談人數：2,137人，其中
為本校學生或校友有1,059人。



【已辦理】

2015企業徵才說明會

- 日期：2015年3月4～31日。
- 參與廠商：共計20家，含台積電、鴻海、聯合利華、中華航空、台灣優衣庫、富邦金控等、台新金控。
- 參加人數：共辦理20場，計**1,600**位學生參加。



【辦理中...】

自我成長團體系列活動

讓缺憾變美好

-人際關係團體

生命過程中常有機會與人互動
任何一段關係
都可能擁有美好回憶或無法解決的遺憾
在團體裡
透過牌卡、繪畫、照片等方式表達自己
與夥伴們一起討論、分享
看到在關係中的缺憾和美好的部分

團體目標：

1. 透過媒材自我了解、探索及表達自己的想法和感受
2. 透過討論及互相分享的方式，以多元角度看待關係經驗，藉此釐清自己的想法和感受，找到因應之方式。

• 招募對象：本校在校大學生、碩博士研究生

• 地點：L棟宿舍1樓團體諮商室(兩樹藝文空間)

• 團體時間：104年03月25日起至05月20日(共八次團體)

每週三晚上8：30-8：30(期中暫停一次)

• 團體領導者：陳美露老師(主辦)、劉麗瑄老師(協同)



藝起給自己按個讚

-研究生自我肯定成長團體

曾經有機會委屈...
卻始終無法管自己說話嗎?

總是希望自己可以再勇敢一點
再自信一點...

透過牌卡、桌遊、拼貼...接觸自己的情緒，抒發自己的想法
看見自己的不合理信念如何影響自己
透過團體學習自我肯定的表達方式



Member

本校碩博士研究生

Location

L棟宿舍1樓團體諮商室(兩樹藝文空間)

Time

3/24至5/19 每週二晚上6:30~8:30

Leader

實習輔導老師鄭麗蓮(主)、陳美露(協同)

Apply

網路報名、電話07-5252000#2238

讓缺憾變美好-

自我成長支持團體

◆時間：4月1日起，每週三晚上
6：30-8：30（共八次團體）

◆地點：L棟宿舍1樓團體諮商室

◆對象：大學生、碩博士研究生

藝起給自己按個讚-

研究生自我肯定成長團體

◆時間：3月31日起，每週二晚上
6：30-8：30（共八次團體）

◆地點：L棟宿舍1樓團體諮商室

◆對象：碩、博士研究生

【辦理中...】

特色

「大學生網路沉迷防治座談暨問卷調查」活動

◆目標：

1. 了解本校大學生網路使用生態及沉迷現況，及對其人際關係、課業學習及感情世界所帶來的各項影響，並進行網路沈迷的各項概念認識及因應防治宣導。
2. 活動內容涵蓋「問卷調查」及「防治座談」兩部分，所得資料將做為後續策略推動或輔導介入之依據。

◆時間：即日起至5月15日止。

◆地點：各系所教室及會議室。

◆對象：本校大學部一至四年級進行分層抽樣，共抽樣40個班級，刻正進行中。



【辦理中...】

陽光青年暨情感教育系列活動 ～專題演講系列活動

【一】萬紫千紅總是春 ～障礙者的情愛面面觀

◇時間：4月8日(三)
12:00-14:00

◇地點：行5007室

◇講師：孫小玉老師



【二】親密關係的經營

◇時間：4月15日(三)
12:00-14:00

◇地點：行5007室

◇講師：呂蕙美老師



【三】暖傷心、愛回自己 ～分手失落療癒

◇時間：4月29日(三)
12:00-14:00

◇地點：行5007室

◇講師：楊尹甄老師

陽光青年暨情感教育系列活動
專題演講
暖傷心·愛回自己
分手失落療癒
主講者：楊尹甄 行囊輔導心理師

暖傷心·愛回自己
分手失落療癒
主講者：楊尹甄 行囊輔導心理師

能愛·就能承受悲傷；去愛·才能治癒悲傷

時間：104.04.29 (三) 12:00-14:00
地點：行政大樓5樓5007會議室

本活動係上報名收班費，400元特設者可獲贈贈品一份，數量有限請門診老師接洽！
本活動係由「陽光青年暨情感教育系列活動」主辦

【辦理中...】

陽光青年暨情感教育系列活動 ～情感迷思有獎徵答

◆目標：

- 藉由網路填答方式，讓學生填答自己在面對愛情時的想法、態度與行為，更清楚在戀愛中自己的樣貌。

◆時間：4月1日至4月30日

◆對象：全校教職員工生

◆截至4月21日，共有443位填答。

*1. 愛就是甚麼都不管。對方應該會知道我在想什麼！	<input type="radio"/> 對 <input type="radio"/> 錯
*2. 應該要歡愉地在一起，由此種快樂而屬於自己的時間開始。	<input type="radio"/> 對 <input type="radio"/> 錯
*3. 如果對方真心愛我，就應該為我改變，我也相信我可以改變對方！	<input type="radio"/> 對 <input type="radio"/> 錯
*4. 一個人不是同性戀就是異性戀，沒有雙性戀(受男性與女性的吸引)的存在！	<input type="radio"/> 對 <input type="radio"/> 錯
*5. 欲求滿足是件好事，但對追求行為感到不耐煩時，可以拒絕告知對方！	<input type="radio"/> 對 <input type="radio"/> 錯
*6. 未出櫃同志有時覺得的會是種壓力，擔心約會對象會自己出櫃尋求！	<input type="radio"/> 對 <input type="radio"/> 錯
*7. 我願意付出任何艱難難得的對象，即使結果不如所願也好好珍惜自己！	<input type="radio"/> 對 <input type="radio"/> 錯
*8. 如果某顆心就代表我是個不專心的人，就不能期待任何歡笑以及對方開心！	<input type="radio"/> 對 <input type="radio"/> 錯
*9. 不完全性行為(未使用保險套)除有懷孕風險外，也是屬於傳染性病的危險！	<input type="radio"/> 對 <input type="radio"/> 錯
*10. 一個人的性傾向決定他該跟誰在一起中有可能改變！	<input type="radio"/> 對 <input type="radio"/> 錯



*11. 當你之間不瞭解有誤會，所以未跟對方問清楚，你什麼都不！	<input type="radio"/> 1. 絕對不理會 <input type="radio"/> 2. 詢問對方瞭解清楚 <input type="radio"/> 3. 保持沉默 <input type="radio"/> 4. 以上皆非
*12. 當對方(或提出分手) 而苦悶時，你可以：	<input type="radio"/> 1. 跑去旅行，遠離以逃避內心的痛苦，因為自己已經出櫃 <input type="radio"/> 2. 無事可作且極力逃避對方出現，如還有對方出門口等，以免糾纏 <input type="radio"/> 3. 向親友或信任的朋友，訴苦，並期望能獲得他們的安慰與支持 <input type="radio"/> 4. 去國外或到小島度假，讓對方也感受你的痛苦
*13. 以下哪種行為是你認為最難對對方原諒的？	<input type="radio"/> 1. 在關係中提出分手或提出發生行為 <input type="radio"/> 2. 時常提分手或提分手 <input type="radio"/> 3. 不聽你說話或提分手 <input type="radio"/> 4. 不聽你說話或提分手
*14. 當談戀愛或對某人的喜歡多過自己的朋友時，以下何種最能接受？	<input type="radio"/> 1. 以下皆不滿意，如果事情可以回到以前 <input type="radio"/> 2. 能夠接受但會考慮是否真的適合 <input type="radio"/> 3. 能夠接受但會考慮是否真的適合 <input type="radio"/> 4. 能夠接受但會考慮是否真的適合

【辦理中...】

陽光青年暨情感教育體驗週

～愛・無限～

特色

◆目標：

協助本校學生了解各項情感教育相關議題，學習發展正向與負責的情感關係，並降低自我傷害或其他性別暴力事件的發生

◆時間：5月4(一)～5月7(四)

上午10點至下午3點

◆對象：全校師生

◆地點：菩提樹廣場

◆5/4開幕表演：勵馨基金會光腳的愛麗絲劇團將帶來世界名劇「陰道獨白—因為他喜歡看」以及團員內心的獨白，讓中山大學的學生看見陰道獨白，共創性別平權校園

◆攤位列表

- 生理回饋壓力檢測
- 你我的距離
- 關係拼圖
- 關係黏巴達
- 你喜歡，我也喜歡嗎？！
- 我的愛情故事牆
- 障礙團體義賣
- 陽光美食站



【辦理中...】

特色

職場練功祕笈 學長姐就業心得分享會

- 計畫宗旨：由導師邀請畢業3-5年的系友分享個人經驗，以小團體深度交流模式與在校生討論升學、就業與生涯規劃所面臨的問題，協助在校生瞭解就學時應如何充實自我，以及畢業後應具備的專業能力與工作態度。
- 申請時間：104年4月至11月。
- 參與對象：導生、研究生，每場至少5人。
- 講者：由導師邀請該系所畢業3-5年之間的校友。
- 經費：104年總經費為20萬元，每場1萬元(試辦)。
- 申請方式：由導師填單向諮職組申請。

【辦理中...】

103學年度優良老師選薦會議

- 活動說明：各學院薦送兩名優良導師候選人，送至諮職組彙整，將於5月6日召開優良導師甄選委員會議。
- 會議時間：5月6日(三) 12：00～14：00
- 會議地點：行政大樓五樓5007會議室



102學年度優良導師(於全校導師會議中頒獎)

【辦理中...】

103學年度第2學期全校導師會議

- 日期：6月3日(三) 16：00～18：00。
- 地點：國際研究大樓二樓光中廳。
- 說明：
 - 1) 本學期『全校導師會議』將首次移往『國際研究大樓』舉行。
 - 2) 由於場內禁止飲食，將於15：50起於場外備有茶水點心，請導師們預留時間、儘早前往會場，並與全校導師們一同享用美食、進行交流互動。



資源教室

➤103學年度第2學期資源教室期初會議 (已辦理)

- 時間：3月11日(三)
- 地點：行政大樓五樓5007室
- 參加人數：45人。

➤資源教室畢業生轉銜活動(Ⅰ)—— CPAS職業適性測驗及解測(已辦理)

- 時間：4月10日(五)
- 地點：行政大樓五樓5003室
- 參加人數：16人。

➤資源教室畢業生轉銜活動(Ⅱ)—— 轉銜會議(辦理中)

- 時間：5月27日(三)
- 地點：行政大樓五樓5003室



【已辦理】

總統教育獎複審訪評會議

- 內容：

1. 今年度總統教育獎申請，本校推薦學生—社會所曾柏穎同學進入複審，共兩位訪評委員蒞校拜訪受推薦學生，由課外組與資源教室共同辦理複審訪評會議。
2. 會議中邀請學生家長、重要師長及同學共同參與，期完整呈現學生以順處逆、積極樂觀的生命歷程。

- 時間：4月2日(五)

- 地點：行政大樓五樓5003室

- 與會人數：17人。



【辦理中...】

2015周大觀熱愛生命獎學金頒獎 暨生命教育宣導活動

- 熱愛生命獎學金得獎學生：
外文系大四學生 侯佳伶
- 生命教育宣導嘉賓：
第17屆全球熱愛生命獎章得主 賴志銘
(本校物理博班校友)
- 時間：104年5月1日(五) 14:00-16:00
- 地點：國研大樓2樓光中廳



貳、生活輔導組

- 學生安全教育與服務
- 交通與學生安全統計
- 學生急難慰助申請
- 學生就學貸款
- 校內外獎助學金

【已辦理】

學生安全教育與服務

◎學生交通意外預防與宣導：

交通意外事件一直是本校學生意外事件最多的狀況，檢討學生發生交通意外狀況的原因大致可分以下幾項：

- 一、車速太快致過彎失控摔(撞)車，或為閃避他車(障礙物)失控摔(撞)車。
- 二、未保持行車距離及注意前車狀態，急剎失控或追撞前車。
- 三、行車不專心、未注意路面狀況（如路面碎石、下雨濕滑）或接聽電話、玩手機等，致操控不當摔(撞)車。
- 四、其他如機車超載、胎壓不足、與共乘者聊天、未禮讓他車、機車腳架未收起及其他應注意而未注意的行車安全事項，皆是可能造成交通事故的原因。



【辦理中...】

學生安全教育與服務

舉辦交通安全研習活動

- 預計規劃於5月辦理。
- 將邀請山葉機車專業講師實施機車安全駕駛宣導，並現場示範行車前安全檢查事項、行車時各種突發狀況處置要領等，以加強學生對機車交通安全的認知。



【已辦理】

學生安全教育與服務

辦理路口交通安全宣導及違規勸導

- 於連續假期前夕，利用學生上下課人車進出校園較頻繁時段，由生輔組教官、校安助理及服務同學，分別於校內各機車停車場出入口旁，設置宣導海報看板，對騎乘機車未戴安全帽同學進行勸說，確保學生人車安全。
- 103-1學期總計辦理6場次，**攔檢未戴安全帽135人**，均當場由攔檢教官實施個別交通安全宣導，並請其完成安全帽配戴後再行離開，以期降低交通事故。



學生安全教育與服務



請導師協助教育宣導：

- 一、請導師利用班級時間，經常提醒同學注意個人騎機車安全，放慢車速、夜間與下雨天尤其需要注意安全，避免擦撞或打滑摔傷。**
- 二、學生如發生交通意外，請務必打110及119電話通知警察現場處理（或撥打生輔組24小時值班電話0911705999尋求值班教官協助）**

案例：資工所黃○○與傳管所吳○○，於今年3月初，於本校後門千光寺前，雙方均因車速過快，於轉彎時對撞，導致雙方頭部、手腳多處擦撞傷，經轄區交通隊警員及救護人員至現場處理，並由生輔組值勤教官陪同送至市立大同醫院急診檢查傷勢。

交通安全事故數據調查

104年1月~3月

交通意外事故事件：9件

發生車禍場所	件數	百分比	發生車禍 各院所	人數	總人數
校內	2	22.22%	文學院	1	12人
校外	7	77.78%	社科院	1	
性別	人數	百分比	管理學院	3	
男	10	84.62%	理學院	2	
女	2	15.38%	工學院	4	
			海科院	0	
			國際處 (外籍生)	1	

交通安全事故數據調查

104年1月~3月

交通意外事故人數：**12**人

發生車禍年級	人數	百分比	發生車禍類型	件數	百分比
大1	8	66.67%	自摔	4	44.45%
大2	0	0%	汽機車擦撞	2	22.22%
大3	0	0%	汽機車對撞	2	22.22%
大4及以上	1	8.33%	其它	1	11.11%
碩1	1	8.33%			
碩2及以上	2	16.67%			

學生機車車禍事件統計數據表

本校103與104年1-3月份車禍事故數據比較



學生安全：校安事件統計表

104年1月1日至3月31日止
校安事件統計表

	死亡		重傷		輕傷	
	件數	人數	件數	人數	件數	人數
意外事件（車禍）					9	12
意外事件（車禍以外）					3	4
安全維護事件					1	1
疾病事件	2	2			10	10

學生生活輔導協助統計表

104年1月~3月					
發生事件類別	件數	百分比	發生意外名稱	人數	百分比
安全維護事件	1	6.67%	學生疾病照料與送醫	10	62.50%
生活輔導事件	2	13.33%	與人糾紛	2	12.50%
疾病事件	10	46.67%	實驗及校內設施損害	2	12.50%
意外事件	4	13.33%	其他問題	2	12.50%
其他事件	3	20.00%			
事件總件數：			20件	事故人數：	
				16人	

學生生活輔導協助數據調查

104年1月~3月

發生事故年級	人數	百分比	發生事故各院所	人數	百分比
大1	10	62.50%	文學院	2	12.50%
大2	0	0%	社科院	0	0%
大3	0	0%	管理學院	2	12.50%
大4及以上	2	12.50%	理學院	2	12.50%
碩1	0	0%	工學院	4	25.00%
碩2及以上	4	25.00%	海科院	3	18.75%
性別	人數	百分比	國際處(外籍生)	3	18.75%
男	9	56.25%			
女	7	43.75%			

學生急難慰助申請

本校學生凡家庭遭受重大變故，如班級導師知悉學生家庭狀況，請協助學生向學生事務處生活輔導組申請救助：

- 一、家庭遭天然災害：如火災、水災、風災及地震等災害，致父母或賴以維生之親人喪生或重傷害致無法負擔家計。**
- 二、父母或賴以維生之親屬因病或意外而死亡、或重傷害須長期住院無法復元者。**
- 三、其他不可預期之意外事件造成家屬重大傷害。**

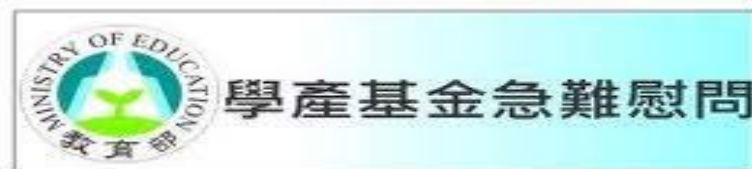

學生急難救助金統計表

	文院	理院	工院	管院	海院	社院	合計
102-2	3人 6萬	1人 2萬	5人 14萬	5人 10萬	4人 23.19萬	5人 11萬	23人 66.19萬
103-1	2人 3萬	1人 0.6萬	3人 2萬	2人 2萬	3人 153萬	1人 1萬	12人 161.6萬
合計	5人 9萬	2人 2.6萬	8人 16萬	7人 12萬	7人 176.19萬	6人 12萬	35人 227.79萬

學生就學貸款



就學貸款申請人數及金額：

103學年度第2學期學生就學貸款申請人數計948人，申貸金額共21,767,532元。(俟第二階段4/7~4/15續辦學分費貸款)

	申請人數	總金額	學期人數	申請比率
102學年度 第二學期	985人	30,387,424元	8,954人	11.0%
103學年度 第一學期	1,113人	37,554,327元	9,344人	11.9%
103學年度 第二學期	948人	21,767,532元	8,941人	10.6%

校內外獎助學金



103學年度第1學期各項獎學金獲獎人次總計215人，總金額為545萬5仟元，相關資料詳如下表：

獎學金名稱	獲獎人次	獲獎金額
特殊教育學生獎助學金	18	260,000
獎勵優秀學生就讀本校大學部獎學金	32	960,000
校外獎助學金	123	3,825,000
校內各項捐贈獎助學金	42	410,000
總計	215	5,455,000

参、學生住宿

一、校內住宿

- 大二、大三住宿申請
- 碩士新生住宿申請
- 電費管理工作現況與困難
- 催繳電費的作法及建議措施

二、校外租屋

- 學生校外賃居輔導
 - 租屋博覽會
 - 賃居安全研習暨房東座談會

一、校內住宿

大二、大三住宿申請

大二、大三住宿申請人數(升大三、大四)

- 學生住宿申請已於3月24日截止，共779位申請。

大二、大三住宿中籤人數

- 抽籤結果已於4月2日公布，共572位中籤(73.5%)。

	男 生			女 生		
	申請人數	中籤人數	中籤率	申請人數	中籤人數	中籤率
大二	281	196	70%	243	188	77%
大三	138	96	70%	117	92	78%
合計	419	292	70%	360	280	77.7%

碩士新生住宿申請

104學年度碩士新生住宿申請期程

- 第一階段：104年5月12~27日止。
- 第二階段：104年7月01~15日止。
- 住宿相關規定，已公告於宿服中心網頁並發文各系(所)。

104學年度碩士班新生住宿棟別(區域)規劃

- 男碩士新生住翠亨C棟，計有240床。
- 女碩士新生住翠亨A棟(116床)及L棟1F(60床)，共176床。

「電費管理工作」執行現況與未來規劃

執行現況

- 配合總務處執行學生宿舍電費「印製繳費單、分發繳費單及催繳欠費」等作業。
- 統計近4年，學生電費逾期繳納**累計欠費達17萬餘元**。
- 宿服中心耗費人力、財力，催繳仍難以改善。

未來規劃

- 為改善學生宿舍電費逾期繳納情形，建議經逾期催繳仍未繳納者**併入該生次一學期學雜費繳費單**，以符「使用者付費」原則。
- 為有效執行學生宿舍電費管理，**擬採電費「預收」方式**，簡化住宿期間頻頻遭遇繳納電費及逾期催收之困擾。

二、校外租屋 學生校外賃居輔導

- 一、提供校外租屋資訊
- 二、學生校外租屋狀況調查
- 三、學生賃居處所棟數調查
- 四、協助處理校外租屋糾紛



學生租屋與一般租屋比較

資料來源：《蘋果》採訪整理

	學生租屋	一般租屋
費用	押金與一般租屋無異，但租金相對便宜	押金為租金1~2個月
費用支付方式	一次繳半年或1學期等	月繳
寒、暑假	可與房東協議酌減租金或其他費用	無差異
簽約期間	多以學期計算，部分以學年計算期間	一般租期至少1年

學生校外賃居輔導

- 103學年度校外賃居學生約2千1百餘人，**有登記之房東有110人**，均為服務對象。
- 每年均會同地區警察與消防隊至學校週邊租屋處所**實施消防與門禁安全檢查**。
- 凡檢查符合標準之租屋處所，**發給合格標章**。



【已辦理】

特色

學生校外賃居輔導

104年度學生租屋博覽會

- 已於4月15日 (三) 1200-1400辦理完成。
- 共有27位房東擺設攤位，約200餘位同學詢問租屋訊息。



學生校外賃居輔導

104年度賃居安全研習暨房東座談會

- 已於4月15日(三)1610-1740辦理完成。
- 邀請鼓山分局偵查隊防竊組警官說明賃居安全(門禁、防竊、防盜、防侵害及反詐騙)觀念。
- 邀請房東與同學座談聯誼、交換意見，宣導租屋安全相關規定。



學生校外賃居輔導

103 (2) 學生居住情況分析

- 校內住宿：約4,100人。
- 校外租屋：約2,100人。
- 自家或親友家：約1,500人。
- 其他(在職生、外籍生、交換生、休學…等)。

103(2)學生校外租屋人數統計表				
	大學部	碩士班	博士班	總計
賃居人數	1083人	875人	210人	2168人
百分比	50%	40%	10%	100%

肆、體育與衛生保健組

一、體育業務

- 體育業務
- 代表隊管理
- 體育賽事
 - 校際體育活動
 - 校內體育活動

二、衛生保健

- Ivoting我的健康宣導
- [認識結核病，一起反核趣] 臉書打卡分享活動
- [男性泌尿保健] 衛生講座
- 乳房攝影和子宮頸抹片免費篩檢活動

體育業務

一、103學年度第1學期「運動績優升學輔導入學生」課業輔導申請人數共12人，申請14門課程，除3位同學3門課（分別為微積分（一）、自動控制、計算機概論（一）），1位同學1門課因需檢測尚未確定外，其餘成績均及格，課業輔導資料統計如表一。

表一 課業輔導資料統計

所屬年度	103上
申請人數	12
申請課程	14
通過課程	10
通過比例	71.4%

103學年度第1學期課輔共計14門課申請通過10門(1門未確定外)，通過比率71.4%。

二、103學年度第2學期「運動績優升學輔導入學生」課業輔導案，經本組審核核准同學計15位。

序號	姓名	系級
1	陳○淇	社會系
2	張○洵	海資系
3	莊○慧	政經系
4	郭○樹	財管系
5	楊○華	企管系
6	陳○萱	社會系
7	鄭○婷	政經系
8	陳○杏	企管系
9	陳○濤	機電系
10	吳○靜	劇藝系
11	林○頤	機電系
12	楊○	機電系
13	張○婷	資管系
14	劉○軒	企管系
15	羅○安	企管系

代表隊管理

- 運動績優生住宿保障申請，於104年1月12日起公告於代表隊隊版及學生事務處體育與衛生保健組網頁，並於104年3月11日截止申請。
- 3月5日完成本學期學生運動代表隊隊長會議，會中討論本學期體育重點活動(含集訓)及大運會報名參賽事宜。

體育賽事

校內體育活動

一、本校男子羽球代表隊於104年3月11~13日參加「中華民國104年全國大專校院運動會」南區錦標賽，在本校體育館三樓綜合球場比賽，獲得一般男子團體組預賽冠軍，並將於104年5月份至台北新莊體育場參加全國決賽。



中華民國104年全國大專校院運動會
男子羽球-南區錦標賽
獲得一般男子團體組預賽冠軍
賽後團體合影



中華民國104年全國大專校院運動會
男子羽球-南區錦標賽
第四點雙打
(左) 李政宏 海工系 (右) 蔡佑庭 機電系

二、本校男子、女子網球代表隊於3月11~12日參加「中華民國104年全國大專校院運動會」南區錦標賽，在高雄市立陽明網球中心比賽，分別獲得一般男子團體組及一般女子團體組預賽季軍，並將於5月份至樹林體育場參加全國決賽。



中華民國104年全國大專校院運動會
女子網球-南區錦標賽
獲得一般女子團體組預賽季軍



中華民國104年全國大專校院運動會
男子網球-南區錦標賽
獲得一般男子團體組預賽季軍

三、本校女子桌球代表隊於3月11~12日參加「中華民國104年全國大專校院運動會」南區錦標賽，在國立嘉義大學比賽，獲得女子個人單打第四名，並將於5月份至新北市泰山體育園區體育館參加全國決賽。



中華民國104年全國大專校院運動會
男子桌球-南區錦標賽
(左) 賴忠緯 (海工系) (右) 鄒慶勳 (企研碩)
獲得個人雙打第五名



中華民國104年全國大專校院運動會
女子桌球-南區錦標賽
許文瀾 (劇藝系)
獲得女子個人單打第四名

四、「中華民國大專校院103學年度足球運動聯賽」一般男生組，於3月15～17日在崑山科技大學比賽，本校足球隊獲得一般團體組全國第5名。



中華民國大專院校103學年度足球運動聯賽
獲得一般男子團體組全國第五名
賽後團體合影



中華民國大專院校103學年度足球運動聯賽
獲得一般男子團體組全國第五名
賽後團體合影

體育賽事：校內體育活動

系際盃～運動競賽

本(103)學年度系際盃各項運動競賽於3月份陸續展開，項目計有：網球、棒球、桌球、排球、籃球、射箭、羽球、游泳、足球，共計9項。



棒球賽-比賽開始，兩隊敬禮握手



棒球賽-投手投球瞬間

【已辦理】

衛生保健

活動名稱	辦理時間	主辦單位	參加人數	活動照片
基礎外傷救護+CPR訓練-社團幹部訓練	104.03.08	衛保組	42	
CPR+AED課程訓練-全校師生	104.03.17	衛保組 圖書處	74	
膳食督導小組會議	104.03.05	衛保組	10	
肺結核接觸者X光追蹤檢查	104.03.04	衛保組	65人	

活動名稱	辦理時間	主辦單位	參加人數	活動照片	
電機所CPR+AED課程訓練	104年3月3日 104年3月10日	衛保組	125		
水上救生和CPR訓練	103年3月12日	衛保組	50		
愛滋、毒品、及3C產品危害及保健講座	103年3月25日	衛保組 生輔組	102		
減重班	104.03.30 至 6月5日	衛保組	70		

活動名稱	辦理時間	主辦單位	參加人數	活動照片
[認識結核病, 一起反核趣] 臉書打卡分享活動	104.4.9	衛保組	80	
教育部健促計畫- 森呼吸健走趣	104.03.28	衛保組	42	
日行萬步向肥說不	104.03.23 至 6月1日	衛保組	156	

【辦理中...】

特色

103學年第二學期起
每個月Ivoting我的健康宣導

精選哈佛醫學期刊的特別專題報導中與教職員工生有關的健康資訊，由衛保組醫療專業人員翻譯，經由學務長、副學務長及體衛組組長校閱，每月1篇最新健康相關資訊，以電子信箱發送至全校師生，供閱讀並增加健康知識，進而身體力行，以成為健康樂活校園。

月份	題目	翻譯者	翻譯校閱者
三月	7種方式來緩解你的胃部不適	郭錦暖	李慶男副學務長
四月	7分鐘運動高強度間歇訓練(HIIT)	郭盈君	蔡宗晏組長
五月	6種方式緩解頸部疼痛	郭錦暖	李慶男副學務長
六月	5種方式對抗高膽固醇	郭盈君	蔡宗晏組長
七月	5個方式來減除壓力並幫助你的心臟	郭錦暖	葉淑娟學務長
八月	運動是壓力的剋星	郭錦暖	李慶男副學務長



衛生保健其他活動

- 104年4月9日11：30～13：30，於學生活動中心中餐廳舉行[認識結核病，一起反核趣]臉書打卡分享活動。
- 104年4月24日12：00～14：00，[男性泌尿保健]衛生講座，由高醫附設中和紀念醫院黃書彬醫師蒞校演講。
- 104年5月6日乳房攝影和子宮頸抹片免費篩檢活動及骨質密度檢測。

伍、課外活動組

- **社團活動**
 - 服務性社團偏遠地區服務隊
 - 學術性社團營隊
 - 預計辦理之社團活動
- **社團幹部訓練**
- **正興城灣盃**
- **場地使用申請登記與管理**
- **斐陶斐榮譽協會**

【已辦理】

社團活動

104年服務性社團偏遠地區服務隊

社團	地點	服務日期
迴馨社	高雄市美濃區中壇國小 及廣林社區	國小營隊：1/24 社區服務：1/25-1/27
原學社	屏東縣來義鄉來義國小	1/28-1/31
基服社	屏東縣來義鄉南和國小	2/2-2/6
基服社	高雄市茂林區多納小學	2/2-2/6
英語志工社	屏東縣萬丹鄉萬新國中	1/28-1/30
滋青社	屏東縣枋寮鄉東海國小	1/30-2/3
扶青團	高雄市燕巢區燕巢國小 尖山分校	1/28-1/31



104年學術性社團營隊

社團	活動名稱	活動地點	營隊日期
福爾摩沙社	CSI 創意行銷企劃營	國立中山大學、 哈瑪星社區	2/4-2/6
喜樂團契	英文體驗營	高雄市鹽埕區	3/14
喜樂團契	英文體驗營	高雄市鹽埕區	3/21
喜樂團契	英文體驗營	高雄市鹽埕區	3/28

【辦理中...】

社團活動： 預計辦理之社團活動

社團	活動名稱	時間	地點
原學社	第22屆文化週	4/27-5/2	理工長廊、體育館前廣場
迴響社	哈哈營	5/2-3	河濱國小
揚門樂社	南區熱門音樂祭	5/16	香蕉碼頭
吉他社	吉他節	5/18-5/24	理工長廊、菩提樹下、西子樓、 學生活動中心半圓形廣場
國標社	年度舞展	5/27	演藝廳
舞蹈社	年度舞展	6/3	演藝廳
管樂社	期末成發	6/5	演藝廳
勁舞社	成果展	6/6	演藝廳
合唱團	音樂會	6/9	高雄市音樂館
國樂社	雁遇-期末音樂會	6/14	演藝廳

【已辦理】

104年 社團幹部訓練營



- 日期：3月7、8日
- 地點：多功能大廳
- 人數：52人

此次活動課程包含有團隊溝通與表達、啤酒遊戲(供應鏈管理)、學習型組織、CPR & AED、創意思考及世界咖啡館等課程，學員都收穫滿滿的回程，期許社團能更為成長。

【已辦理】

特色

104年 正興城灣盃



攝影：黃宇清



攝影：張仁懷



攝影：陳姿君

104年度正興城灣盃於4月11、12兩日假國立成功大學舉辦，本屆共有20項競賽，分為學生競賽、教職員競賽、表演賽、以及師生友誼賽等等；其中，學生競賽項目包括男女排球、男女籃球、桌球、羽球、網球、棒球、足球、田徑、音樂、圍棋、劍道等。教職員競賽項目則有網球、羽球、桌球。表演賽有攀岩、流行舞蹈等項目。**中山大學在音樂競賽、女排、師生友誼賽中榮獲第一名，並奪得精神總錦標第3名。**

【已辦理】

菩提樹中庭及周邊 地區辦理活動噪音影響程度調查

一、問卷回收基本概況

- 回答份數：972
- 有效份數：967

	行政人員 (理工社管及 行政圖資大樓)	教師 (全體學院)	研究生 (理工社管)	大學部學生 (理工社管)
全部寄出份數	412	485	3755	3343
有效問卷份數	152	272	168	374
回收比例	36.89%	56.08%	4.47%	11.19%

說明：當回收比例偏低時，回答內容將較偏向極端值之意見（極端受影響或認為活動很重要之兩端）。

菩提樹中庭及周邊 地區辦理活動噪音影響程度調查

二、受影響程度：

問題：若學校同意學生或校內單位在菩提樹周邊地區辦理活動，請問受影響程度如何？

1. 無影響
2. 有點受影響
3. 極受影響

結果：

	受影響程度：上班時間	受影響程度：午休時間	受影響程度：下班時間	受影響程度：寒暑假期間
平均值	2.01	1.81	1.71	1.83
行政人員	2.24	2.20	1.84	2.20
教師	2.74	2.66	2.62	2.66
研究生	1.80	1.51	1.46	1.61
大學生	1.49	1.17	1.10	1.17

小結：

- 教師之受影響程度最大，尤其是辦公室位於周遭地區者，不分上下班時間以及是否於寒暑假期間皆然；大學生受影響程度最低。
- 辦公室是否位於周遭地區者，其受影響程度有顯著差異；此意味本調查結果有相當之可信度。
- 尤其是，雖大學生之受影響程度最低，但寒暑假期間辦理活動之噪音，對有實驗室位於周遭地區者，亦有影響。
- 除教師外，是否有上課之教室位於周遭地區者，其受影響程度不具有顯著差異。

菩提樹中庭及周邊 地區辦理活動噪音影響程度調查

三、音量的問題：

問題：若學校同意學生或校內單位於此區辦理活動，請問是否同意於活動中使用麥克風、喇叭、音響等擴音設備？

1. 同意
2. 同意，但僅限在午休時間
3. 不同意

結果：

小結：

- 教師與行政人員多不同意使用擴音設備；大多數研究生及大學生亦僅同意限中午時間使用。
- 辦公室是否位於周遭地區，其對此事之意見亦有顯著差異；此意味本調查結果有相當之可信度。

	同意	同意，但僅限午休	不同意
平均值	24.84%	34.68%	40.48%
行政人員	12.50%	33.55%	53.95%
教師	6.62%	9.93%	83.46%
研究生	27.98%	42.26%	29.76%
大學生	41.71%	49.73%	8.56%

菩提樹中庭及周邊 地區辦理活動噪音影響程度調查

四、銅像周邊地區使用

問題：請問是否同意學生或校內單位可使用銅像周邊地區辦理各式動態或靜態活動？

1. 同意
2. 不同意

結果：

小結：

- 多數行政人員、教師、研究生以及大學生，多同意可在銅像區周遭辦理靜態活動。
- 除教師外，半數以上行政人員，以及多數研究生以及大學生亦同意可在銅像區周遭辦理動態活動。反對於銅像區辦理動態活動之教師以及行政人員，主要之理由應亦為噪音問題。

	靜態活動	動態活動
同意比例	84.58%	69.36%
行政人員	79.61%	57.89%
教師	64.71%	26.84%
研究生	92.26%	86.31%
大學生	97.59%	97.33%

菩提樹中庭及周邊 地區辦理活動噪音影響程度調查

五、對於辦理活動場地之建議

此題僅反對於菩提樹下辦理活動之受訪者填答（開放填空）

- 決大多數人提議可於逸仙館、體育館及行政大樓三棟建築之間的空間辦理活動，或於隧道口、操場及沙灘辦理。

【辦理中...】

中華民國斐陶斐榮譽學會

國立中山大學分會104年度榮譽會員推薦

* 斐陶斐榮譽學會自民國10年創立以來，一直就是以選賢勵學，崇敬德業為宗旨，每年皆會從各分會推薦品學兼優之應屆畢業生為該年度的榮譽會員，大學部推薦人數，為應屆畢業生人數百分之一；碩士班（含專班）推薦人數，為應屆畢業生人數百分之三；博士班推薦人數，為應屆畢業生人數百分之十。

* 104年度各院應推薦新會員人數統計表如下：

大學部 (院別)	畢業 人數	應推薦 人數	碩士班 (院別)	畢業 人數	應推薦 人數	博士班 (院別)	畢業 人數	應推薦 人數
文學院	175	2	文學院	57	2	文學院	6	1
理學院	197	2	理學院	144	5	理學院	24	3
工學院	321	4	工學院	466	14	工學院	40	4
管理學院	181	2	管理學院	452	14	管理學院	24	3
海科院	110	2	海科院	82	3	海科院	13	2
社科院	84	1	社科院	136	5	社科院	14	2

* 104年度斐陶斐榮譽會員頒證典禮預計於104年6月4日中午假5007會議室舉行，請踴躍參加觀禮。

**感謝各院師長同仁
熱情參與學務工作**